

広報

びらとり

11

2020

No.699



イオルの森散策・植樹体験交流事業 10月17日

令和2年度表彰式

11月3日(火)に平取町の発展に多大な貢献をされた方々の功績を称える「平取町表彰式」が、中央公民館大ホールで行われました。今年、「功労表彰」、「貢献表彰」、「善行表彰」の3項目で、10名の方々が表彰され、遠藤町長から表彰楯が贈呈されました。



功労表彰

産業経済功労賞



松原 芳計氏
(69歳・岩知志)

平取町農業協同組合の理事、みなみ北海道農業共済組合の理事として長きに渡りご活躍されるとともに、振内地区の施設野菜の指導者的存在として、平取町の農業の発展に大きく貢献されました。



川上 憲司氏
(66歳・岩知志)

平取町担い手対策協議会の設立メンバーとして、新規就農者を受け入れし就農に導き、更には、ふれないネオフロンティアの顧問として、振内地区の新規就農者の受け入れにご尽力され、平取町の農業の発展に大きく貢献されました。

貢献表彰

自治貢献賞



川上 満氏
(69歳・荷菜)

町長を12年の長きにわたり務められ、町の自治の振興と発展に尽力された功績をたたえての表彰であります。



遠藤 裕昭氏
(73歳・本町)

選挙管理委員を20年の長きにわたり務められ、町の自治の振興と発展に尽力された功績をたたえての表彰であります。

社会福祉貢献賞 (交通安全指導員)

交通安全指導員を長きにわたり務められ、町の社会福祉の向上に尽力された功績をたたえての表彰であります。

社会福祉貢献賞 (平取町消防団員)

平取町消防団員を長きにわたり務められ、予消防と町民の安全に尽力された功績をたたえての表彰であります。

善行表彰

奨励賞



尾崎 剛氏
(66歳・二風谷)

長く途絶えていたチセ造りの技術や知識を習得され、二風谷コタンのチセ群をはじめ、日本各地でチセ造りの第一人者として熱心に取り組み、現在では、チセ造りの屈指の棟梁として活躍されております。さらに技術伝承・後継者育成を目標としてご尽力をされております。



山澤 博氏
(71歳・本町)
20年



日下 政治氏
(73歳・本町)
20年



盛 和信氏
(72歳・本町)
40年



松原 昭彦氏
(41歳・貫気別)
20年



柏木 末広氏
(62歳・長知内)
20年



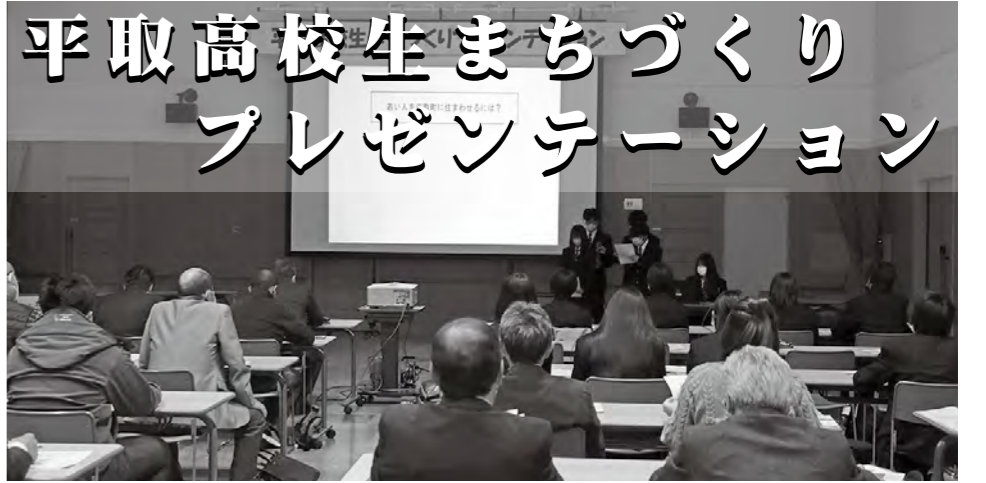

1年生グループ

●子育て環境

平取町は子育ての環境は整っていますが、調べてみると金銭面に不安を抱えている人が最も多い結果になりました。

●子育て支援

子育て世代を支援するために、ホームページを活用し不要になっただけのおもちゃの寄付を募り、無料貸し出しするおもちゃを集めます。また、貸し出し状況を確認できるようにします。オムツにかかる年間の平均費用は2万5000円です。「子育て支援金」を全世帯から徴収し、それをオムツ代に充てることで負担が軽減され、子育てに専念することができます。

●飲食店ビンゴ

飲食店のスタンプラリーがあり、子育て世代も支援するため「飲食店ビンゴ」を提案します。子育て世代を対象に各飲食店がビンゴカードを配付し、対象店で飲食することでカードが1列そろるとビンゴの景品が贈呈されるというものです。飲食店と子育て世代の双方を支援ができ宣伝効果もあるため、まちの活性化につながります。

●住居を提供

移住を促すため「新規就農者」「若い夫婦」および「チャレンジジストリーの経営者」に住居を提供します。また、結婚を考えている人向けに婚活パーティーを開催し、カップルが成立した場合には、あらかじめ建てたアパートを提供します。住むところがあると、結婚がしやすいと考えました。若い人が増えて、町に活気が戻ります。

私たちが町を発展させるため、会社を作りたい！

2年生グループ

●チャレンジストリート

若い芸術家、工芸家、パティシエ等のメディアに注目される業種を対象に、メインストリートの空き店舗を無償で貸し出し、経営してもらいます。通信販売が可能な経営を条件にします。通信販売をすることで町外へのPRにつながり、観光客も増えると思います。

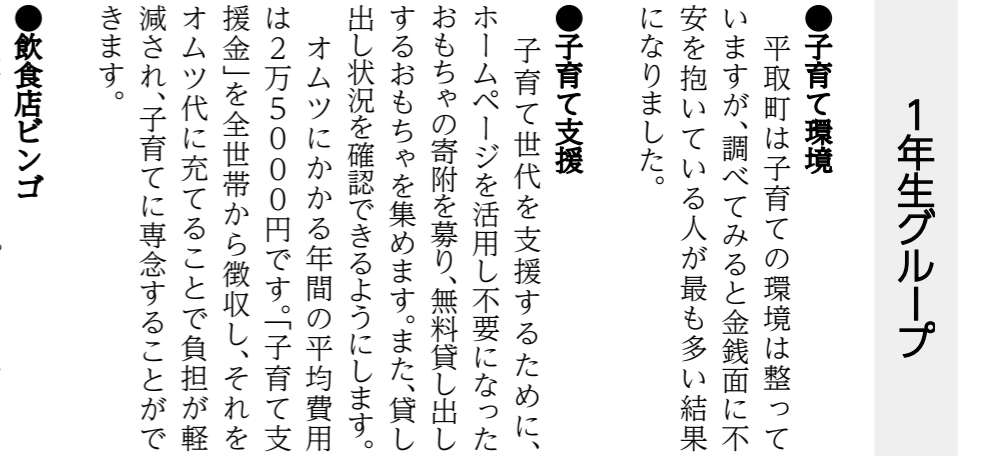

1年生グループは学年内でアンケートを実施しました。その他では街灯や信号機が少ないという意見がありました。

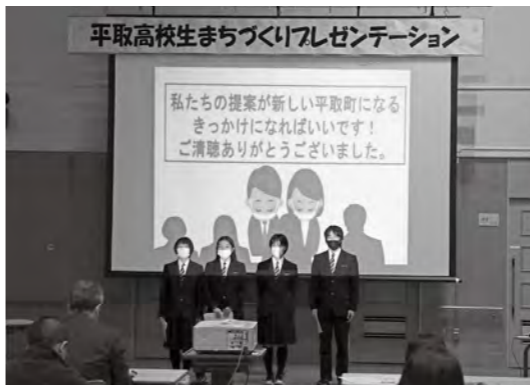

2年生グループ

●宿泊体験ツアー

「トマトの収穫体験」「沙流川での釣り」「アイヌ文化の宿泊体験ツアー」を組んで、観光客を集めます。平取町の自然、アイヌ文化などに触れて移住を決意する人もいます。特にアイヌ文化は、平取町の特徴であり、需要がありますので、体験ツアーで資金を集め、地域活性化につなげることができそうです。

●労働環境を見直し

働く人たちの勤務長時間化が他町でも問題になっていくと聞き、定住のためには勤務時間を見直し、待遇の見直しが必要だと思えます。高校生の目線で考えると、休日確保し、待遇面を充実することで人口の増加につながると考えます。

●憩いの場所づくり

町には飲食店が25店舗ありますが、地域により店舗数の差が大きいです。飲食するだけのお店が多いと思えます。このことから、「コミュニティ」に重点を置いた飲食店があれば、と考えました。私たちは「ふれあいセンター」をよく利用しています。

皆さんに感想を聞きました

- 普段の生活の中で思ったこと、伝えたいことを発表できたと思います。プレゼンテーションが平取町の発展に繋がればうれしいです。
平取高校2年生 木下 風河さん
- 純粋に生徒の考えが発表されていて、よかったですと思います。目を覚まされるような意見があったと思います。
平取高校 校長 石若 拓哉 氏



- 少しでも私たちの意見が反映され、町が良くなればと思います。
平取高校1年生 長野 結来さん
- 私は大阪に住んでいましたが、自然が少なく星空が見られませんでした。平取町は自然豊かで星空がとてもきれいなので、もっと平取町のすばらしさに気がつく人が増えればと思います。
平取高校2年生 三浦 風歌さん

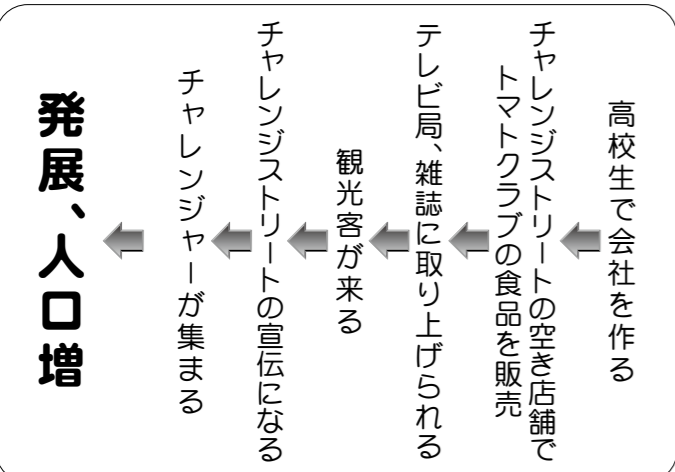

10/15

バチラー保育園栗拾い

バチラー保育園の園児29名が、秋晴れの空の下「栗拾い」を行いました。「榊三和日成のご厚意により、会社が所有する小平地区の山林で開催されました。



参加した「すみれ組」と「ひまわり組」の園児たちは、大きな栗に歓声を上げながら夢中で栗を拾っていました。たくさん栗を拾った後、保育園から持ち寄ったお菓子を食べて楽しみました。

園長の高橋久美子氏は「新型コロナウイルス感染症の影響で保育園の行事の自粛が続いていましたが、園児が楽しみにしていた栗拾いを行えてよかったです」と笑顔で話してくれました。

10/16

小中学校へ新米プレゼント

平取小学校において、JAびらとり（仲山浩代表理事組合長）から児童代表に平取産「ななつぼし」が贈呈されました。今年例年より豊作で、令和2年産の新米を30袋分、食数換算で471食分が町内小・中学校で学校給食として提供されました。

児童・生徒たちは毎年届くふるさとの新米に感謝していました。



10/17

イオルの森散策・植樹体験

平取町アイヌ総合政策推進協議会主催による「イオルの森散策・植樹体験」が開催されました。この事業は「平取地域イオル再生事業」の一環として、散策、植樹とおとして、イオルの森の役割、木の名前をアイヌ語で覚えてもらうことを目的としています。当日は35名が参加し、

北海道科学大学名誉教授の岡村俊邦氏から樹木のガイドと植樹の説明を受け、「オヒョウの苗」を植えました。岡村氏から「イオル再生事業を通じ、たくさんの方々が協力して、新しい森づくりを行っていることが、とても素晴らしい」と評価していただきました。



10/20

コシノジュンコ氏 デザインワークショップ

世界的ファッションデザイナーのコシノジュンコ氏によるワークショップが二風谷小学校で開催されました。アイヌ工芸家とのコラボレーションによる商品開発や、情報の発信を目指す取り組みである「令和2年度平取町アイヌ文化のブランド化推進事業」の一環として開催されました。



今回のワークショップでは、児童たちが「自然」をテーマに、トートバックにペイントを行いました。ペイントに取り組み児童の様子を見ながらコシノジュンコ氏は、「自然の中で素直に成長していることが素晴らしい。1年生から6年生まで一緒に勉強し、その中で作り上げたものは将来記念となる」と話しました。

10/21

「21世紀・アイヌ文化伝承の森再生計画」第2期協定がスタート

今年の4月1日に「21世紀・北海道アイヌ文化伝承の森再生計画」が更新され、第2期協定がスタートしています。北海道森林管理局（原田隆行局長）、平取アイヌ協会（木村英彦代表）、遠藤町長の三者が今年度最初の顔合わせを行いました。

感染症拡大の影響で三者が揃う機会が遅くなりましたが、計画期間の10年、連携を密にしながら事業に取り組みことを確認しました。



10/24

ライトアップイベント

▲錦秋▼

小平地区の山林で船越光次氏による「ライトアップイベント」が24日（土）と27日（火）に開催されました。光の演出により紅葉は、昼間とはまた違う表情をみせていました。また、27日には天候に恵まれ、月・火星・金星が輝く秋の夜空と紅葉のコラボレーションが実現さ

れました。船越氏は「新型コロナウイルス感染症の影響で自粛が続いているが、こういうイベントで皆さんが楽しんでくれると嬉しい。町の絶景を知ってもらうため、今後も開催したい」と話しました。



災害時協力協定調印式

国立青少年自然の家（中田 和彦 所長）と平取町で「災害時における施設等の利用に関する協定」の調印式を町長室で開催し、協定書を取り交わしました。

この協定は、大規模な災害時の国道の通行止め、橋の陥落等を想定し、振内地区の緊急避難場所の選択肢を増やすこと、また、日高町で地震による津波が発生した場合の後

方支援の一環として、誘導避難所を増やすことを目的に締結されました。

調印式後には「近年は災害が激甚化し頻度も高まっているので、宿泊施設、レストラン、体育館等が備わっている国立の宿泊研修施設との協定締結は心強い」、「地域に根差した施設として、災害に限らず今後相互に協働していきたい」と話されていました。



感謝状を贈呈させていただきました



「阿含宗国際部・北海道本部」より、「携帯型空気清浄カード（ウイルスブロッカー）」、「新型コロナウイルス感染症抗体検査キット」を寄贈いただきました。

今後の新型コロナウイルスウィルス感染症対策に活用させていただきます。

町長より感謝状を贈呈いたしました。ご厚意に感謝いたします。

「阿含宗国際部・北海道本部」より、「携帯型空気清浄カード（ウイルスブロッカー）」、「新型コロナウイルス感染症抗体検査キット」を寄贈いただきました。

町長より感謝状を贈呈させていただきました。ご厚意に感謝いたします。

「阿含宗国際部・北海道本部」より、「携帯型空気清浄カード（ウイルスブロッカー）」、「新型コロナウイルス感染症抗体検査キット」を寄贈いただきました。

町長より感謝状を贈呈させていただきました。ご厚意に感謝いたします。

10月15日(木)～18日(日)に沙流川アート館（川向）において、若き二人のアーティストによる展示会が開催されました。展示会を行った二人に創作活動についてインタビューさせていただきましたので紹介します。

私の写真は建物がメインで、住んでいる旭川市や札幌市を中心に撮影しています。札幌には撮影だけではなく、気分転換も兼ねて行くことのほうが多いです。他の町でも撮影したいですが、今は新型コロナウイルス感染症の影響で活動しにくいです。

撮影では、なるべく人が映らないように気をつけています。そのため、日が昇る前に行動することが多いですが、もう慣れました。

私の作品は都会の建物を撮影し、それをデジタルにカラージュして制作しています。建物を撮影するの



辻 悠斗 氏
旭川在住の写真作家。一般社団法人日本写真作家協会正会員。2015年から本格的に写真活動に取り掛かる。

は、ディテール（細部）にすごく興味があるからで、写真家ですが追及者の立場で撮影しています。それらを自分なりに再構築して、建物の圧迫感をどう表現できるか、自分でも見てみたいからです。

今回は写真を展示しましたが展示の仕方に正解はないと思っています。見え方が変わるように光や映像などを使った展示もやってみたいと考えています。

昨年は「七味とうがらし展」で展示をさせていただき、今回もご縁があって「2人展」を開催しました。展示会は普段、旭川市・札幌市周辺ですることが多いです。機会がありましたら、ぜひ、見に来てください。

今回はテーマの関係から、暗い作品を多く展示しました。「夢と現実の狭間」をイメージして現実によらないよう、描き込み過ぎないようにすることで、幻想的な描写に仕上げることでできました。また、この風景を見ている場所を考え、木々が茂る隙間から覗くような、窓の向こう側を思わせるようなモチーフを入れました。今回は抽象的な内容で、自分でも調子良く作品を描き上げられたので、3日で完成しました。

たまにアクリル絵の具を使って描くことがあります。まだ使い慣れてなく、質感も違うので今回は使



佐々木 菫鈴 氏
絵画サークル「仔馬の会」所属。油絵の作品を中心に活動。



いませんでした。

今後は、油絵を描く際にアクリル絵の具も一緒に使うことを考えたりしています。

普段は、沙流川アート館で油絵を描いています。来年は札幌でも展示会を開催しようと思っています。これからも精力的に作品を描いていきますので、ぜひ、見に来てください。よろしくお願ひします。

自信と感動を！
心を一つに素晴らしい演技・演奏の連続

9月には中学校の文化祭、学校祭が開催されましたが、10月には小学校の「学習発表会」が10月9日(金)に振内小学校、17日(土)に二風谷小学校、貫気別小学校、24日(土)に紫雲古津小学校と、相次いで開催されました。各校は、当初の計画より発表種目を減らし、観客を制限し、間隔を広げた椅子席のみとするなどの新型コロナウイルス感染症拡大対策を取りながら発表会を実施しました。

限られた時間の中で、子どもたちはお互いに協力し、心を合わせて練習に取り組みました。その練習の成果が十分に発揮され、大いなる自信となり、児童と参加者それぞれの心に残る学習発表会となりました。

前半は低、中学年による演劇中心の発表でしたが、後半は演奏、合唱が中、高学年によって発表されました。最後には全校生徒による「Smile Again」を合唱で学習発表会を締めました。



振内小学校
3～6年生器楽合奏「夜に駆ける」



貫気別小学校
5、6年生リコーダー演奏
「風とケーナのロマンス」「カノン」

時間を短縮し、午前だけの発表会となりましたが、スローガン「みんなかがやけ！協力しあって、元氣よく！最後までやりきろう！」のとおり、生徒全員が輝ける発表会となり、参加者を感動させました。

全校合唱は12名全員で2曲合唱しました。新型コロナウイルス感染症の影響でできなかった行事もありましたが、全校生徒がそろった合唱は感慨深い発表となりました。最後は6年生の2名による「閉会の言葉」で無事終了しました。



二風谷小学校
1、2年生演劇
「あいうえおうさまにせものばんざい」



二風谷小学校
全校合唱
「明日へつなぐもの」「地球賛歌」

新型コロナウイルス感染症対策のため、保育所と小学校を2部構成で分け、参加者は家族、卒業生に限定しての開催となりました。保育所児童19名と小学生28名がそれぞれ発表を行い、最後は壮大な「スター・ウォーズ」の演奏で参加者を感動させました。



紫雲古津小学校
5、6年生演劇「すばらしいコーラ」



紫雲古津小学校
全校器楽合奏「スター・ウォーズ」

貫気別地区スポーツまつり

2020テニポン大会開催！

10月25日(日)に実行委員会主催の「貫気別地区スポーツまつり2020テニポン大会」が開催されました。

大会には27名が参加し、4チームずつ3ブロックに分かれ、それぞれ順位を競いました。テニポンの経験、腕前はそれぞれでしたが、皆優勝を目指して試合を楽しんでいました。

コロナ禍の中、スポーツに親しむ秋の一日となりました。



●Aブロック

- 優勝：内海 粒来ペア
- 準優勝：中岡 長谷川ペア
- 第3位：川奈野 坂下ペア
- 第4位：中川 伊藤ペア

●Bブロック

- 優勝：木村 澤口ペア
- 準優勝：大澤 石谷ペア
- 第3位：河端 (雄) 丹野ペア
- 第4位：河端 (誠) 阿部ペア

●Cブロック

- 優勝：中村 (省) 原ペア
- 準優勝：久保 中村 (逸) ペア
- 第3位：齋藤 河端 (仁) ペア
- 第4位：白取 橋尾ペア

公民館ロビー展

10月19日(月)～26日(月)の1週間、中央公民館ロビーで陶芸作品の展示会が開催されました。陶芸サークル会員の子どもたちが制作したハロウィンにちなんだ作品を中心に展示がされ、来館者からは、「子どもならではの発想の作品から実用的なものまで様々で、楽しかった」と感想が寄せられました。

今年度は新型コロナウイルス感染症の影響により文化祭が中止となり、各団体の作品展示の機会が少なくなっています。展示のお手伝いをしますので、希望される団体は中央公民館まで問合わせください。





福祉制度のご案内

高齢者・各種障害者手帳をお持ちの方

- 老人福祉バス乗車証の交付**
町内路線に限り、一部負担金を支払っていただきバスを無料で乗車できる乗車証を交付。
- 対象
① 65歳以上の方
② 60歳以上の身体障がい者
③ 2級以上の重度身体障がい者
●負担金
年額3600円
※年度途中にて申請した場合は月割計算

緊急通報サービス事業

- 緊急通報装置、火災・ガス漏れ報知器を設置し24時間体制で緊急時の対応を行う。
- 対象
① 65歳以上のひとり暮らしの方
② 重度の障害者手帳を所持しているひとり暮らしの方。
(身体障害者手帳1・2級、療育手帳A、精神保健福祉手帳1級)

※世帯の課税状況により利用者負担金あり。

びらとり温泉無料入浴券 給付事業

- びらとり温泉無料入浴券の給付を受けることができる。
(年間24枚)
- 対象
① 65歳以上の方
② 身体障害者手帳、療育手帳、精神障害者保健福祉手帳の交付をうけている方
- びらとり温泉施設利用減免**
申請により、びらとり温泉施設を減免した額で利用することができる。

●対象

- 身体障害者手帳、療育手帳、精神障害者保健福祉手帳の交付をうけている方

●減免後の額

- 入浴料 大人1000円
小学生500円
家族風呂 1000円



社会福祉バス利用の登録

申請により登録後、事前に予約をしていただき週2回社会福祉バスで自宅からびらとり温泉までの送迎を行う。

●対象

- ① 65歳以上の方
② 身体障害者手帳、療育手帳、精神障害者保健福祉手帳の交付をうけている方
③ ①・②の対象者に付き添いが必要な場合、事前に承認された同行者

●負担金 無料

障害者手帳をお持ちの方 生活保護世帯の方

NHK放送受信料免除

申請により、NHK放送受信料が免除される。

●全額免除

- ① 障がい者のいる町民税非課税世帯

●半額免除

- ① 世帯主が視覚・聴覚障がい者
② 世帯主が重度の障がい者
(身体障害者手帳1・2級、療

育手帳A、精神保健福祉手帳1級)

各種障害者手帳をお持ちの方

有料道路通行料金の割引

申請により、有料道路を利用する場合に通行料金が50%割引される

●対象

- ① 所有する自動車を自ら運転する身体障害者手帳をお持ちの方。
② 身体障害者手帳1・2級所持者または療育手帳A所持者が乗車し、移動のために運転する介護者。

ハイヤー利用料金割引

(1) 申請により、平取町内のハイヤーを利用した場合、料金が75%割引される。
※利用は平取町内のみ
※年間利用回数制限あり

●対象

下肢・体幹機能または視覚障がい者で1級または2級の手帳所持者。

福祉制度のご案内

高齢者・各種障害者手帳をお持ちの方

- 老人福祉バス乗車証の交付**
町内路線に限り、一部負担金を支払っていただきバスを無料で乗車できる乗車証を交付。
- 対象
① 65歳以上の方
② 60歳以上の身体障がい者
③ 2級以上の重度身体障がい者
●負担金
年額3600円
※年度途中にて申請した場合は月割計算

緊急通報サービス事業

- 緊急通報装置、火災・ガス漏れ報知器を設置し24時間体制で緊急時の対応を行う。
- 対象
① 65歳以上のひとり暮らしの方
② 重度の障害者手帳を所持しているひとり暮らしの方。
(身体障害者手帳1・2級、療育手帳A、精神保健福祉手帳1級)

(2) 申請により、人工透析のための通院(帰路に限る)に

指定のハイヤーを利用した場合、料金が75%割引される。
※1回1000円が上限

●対象

腎機能障害を有し人工透析治療をうけるために通院する方。

特別障害者手当

20歳以上の在宅重度障がい者(日常生活において常時特別の介護を必要とする障害の状態にあると、医師から診断をうけた方)に支給。
●支給月額(所得制限あり)
27350円
支給月は2・5・8・11月

自立支援医療(更正医療)の給付

治療によって確実に身体障がい者の障害の除去・軽減する手術等の効果が期待できるものに対し、必要な医療を指定医療機関(知事が指定)に委託して行う。

●対象

身体障害者手帳をお持ちの方。18歳以上の方。

※世帯の課税状況により利用者負担金あり。

びらとり温泉無料入浴券 給付事業

- びらとり温泉無料入浴券の給付を受けることができる。
(年間24枚)
- 対象
① 65歳以上の方
② 身体障害者手帳、療育手帳、精神障害者保健福祉手帳の交付をうけている方
- びらとり温泉施設利用減免**
申請により、びらとり温泉施設を減免した額で利用することができる。

●対象

身体障害者手帳、療育手帳、精神障害者保健福祉手帳の交付をうけている方

●減免後の額

- 入浴料 大人1000円
小学生500円
家族風呂 1000円



社会福祉バス利用の登録

申請により登録後、事前に予約をしていただき週2回社会福祉バスで自宅からびらとり温泉までの送迎を行う。

●対象

- ① 65歳以上の方
② 身体障害者手帳、療育手帳、精神障害者保健福祉手帳の交付をうけている方
③ ①・②の対象者に付き添いが必要な場合、事前に承認された同行者

●負担金 無料

障害者手帳をお持ちの方 生活保護世帯の方

NHK放送受信料免除

申請により、NHK放送受信料が免除される。

●全額免除

- ① 障がい者のいる町民税非課税世帯

●半額免除

- ① 世帯主が視覚・聴覚障がい者
② 世帯主が重度の障がい者
(身体障害者手帳1・2級、療

育手帳A、精神保健福祉手帳1級)

●申請に必要なもの
① 身体障害者診断書・意見書(主治医が作成)

② 顔写真1枚

(縦4cm×横3cm白黒可)

③ 印鑑

④ 身体障害者手帳交付申請書(窓口にあります)

●申請場所

保健福祉課福祉係・両支所
※手帳が交付されるまでに1か月程度かかります。

児童を養育している方

児童手当

中学校を卒業するまでの子どもを養育している方に支給。

●支給月額(ひとりにつき)

- ・3歳未満一律 15000円
・3歳以上小学生10000円
※第3子以降 15000円

・中学生一律 10000円
※所得制限があり、限度額以上の場合、特例給付として一律ひとり5000円支給。

支給月は6・10・2月

図書館へいこう

○開館時間 火～金曜日 9:30～18:00
土・日曜日 9:30～17:00

○休館日 月曜日・祝日
※月曜日が祝日の場合は、その翌日も休館



新着図書

【小説・エッセイ】

『同姓同名』／下村敦史
『だまされ屋さん』／星野智幸
『夜明けのすべて』
／瀬尾まいこ
『善医の罪』／久坂部羊
『あかり野牧場』／本城雅人
『谷根千ミステリ散歩』
／東川篤哉
『とわの庭』／小川糸
『く読んだふりしたけど』ぶっ
ちゃけよく分かん、あの名作
小説を面白く読む方法』
／三宅香帆

【児童書】

『フルーツふれんずブドウくん』
／村上しいこ
『ロイヤルシアターの幽霊たち』
／ジェラルディン・マコックラン
『クジラをめぐる冒険』
／石川創
『死について考える本』
／メリー＝エレン・ウィルコックス

【社会・家庭】

『365 日北海道絶景の旅』
／いろは出版
『おうち備蓄と防災のアイデア帖』
／島本美由紀
『いまはそれアウトです!』
／菊間千乃
『シリアで猫を救う』
／アラール・アルジャリール
『SNS暴力』
／毎日新聞取材班
『季節のリース刺しゅう』
／アップルミンツ
『ホットプレートひとつでござ
そうごはんができた』
／黄川田としえ

【絵本】

『ぼくちのおふろやさん』
／とよたかずひこ
『ぼく、ひつじじゃなくてぶた
なんだ』／ピム・ラマース文
ミルヤ・プラーフマン絵
『ネコノテパンヤ』
／高木さんご作 黒井健・絵
『どすこーい』／山岡ひかる
『サンタさん』／長尾玲子

※ 図書ワゴン運行予定 ※

12月3日(木)

【振内地区】10:00～12:00 山の駅ほろしり館

【貫気別地区】14:00～16:00 貫気別生活館

■ 貸出期間は次回の巡回日までになります。

■ 毎月第一木曜日に運行します。



図書館カレンダー

12月

日	月	火	水	木	金	土
		1	2	3	4	5
6	7	8	9	10	11	12
13	14	15	16	17	18	19
20	21	22	23	24	25	26
27	28	29	30	31		

■ は休館日です

● 新着DVD 紹介 ●

【洋画・新作】

『アリー スター誕生』
『オーシャンズ8』
『しあわせの隠れ場所』
『シャザム!』
『ダークナイト』
『ダークナイト・ライジング』
『ファンタスティック・ビーストと
黒い魔法使いの誕生』
『レディ・プレイヤー1』



【洋画・名作】

『エデンの東』
『オズの魔法使い』
『カサブランカ』
『グレムリン』
『クリスマス・キャロル』



【アニメ】

『トムとジェリージャックと豆の木』
『トムとジェリースパイ・クエスト』
『トムとジェリーと迷子のドラゴン』
『レゴニンジャゴー ザ・ムービー』
『ハッピーフィート』
『ハッピーフィート2 踊るペンギン
レスキュー隊』
『ポーラー・エクスプレス』

※まだまだ他にもありますよ! ※

【問合先】 平取町立図書館

TEL 01457-4-6666

FAX 01457-4-6871

メール risu2@guitar.ocn.ne.jp

特別児童扶養手当

20歳未満の身体や精神に障
がいがある児童の父もし
くは母、または父母にかわっ
て児童を養育している方に
支給。

※毎年8月に受給者の所得や
養育費等の受取状況を確認
するため「現況届」を提出
する必要があります。

1・3・5・7・9・11月

支給月は

第1子…43160円

第2子…10190円加算

第3子…6110円加算

●支給月額(所得制限あり)

18歳到達後最初の3月31日
まで子どもを養育している
場合に支給。

親がいない(父または母が
行方不明、重度心身障がい
者などを含む)家庭で、

児童扶養手当(ひとり親家庭等)

※毎年6月に、児童の監護や
生計同一関係を確認するため
「現況届」を提出する必要が
あります。

2級…34770円

支給月は4・8・12月

※毎年8月に受給者の所得等
を確認するため「所得状況
届」を提出する必要があります。

●支給月額(所得制限あり)

1級…52200円

支給月は2・5・8・11月

※毎年8月に受給者の所得等
を確認するため「所得状況
届」を提出する必要があります。

●支給月額(所得制限あり)

1級…52200円

支給月は2・5・8・11月

子どもを出産予定の方 出産された方



すこやか赤ちゃん誕生祝金給付
平取町に引き続き2年以上
住民登録を有し、出産後更

支給月は2・5・8・11月

14880円

●支給月額(所得制限あり)

医師から受けた方が対象。

を必要とするとの診断を、

(日常生活において常時介護

障害児福祉手当

20歳未満の在宅重度障がい児

※毎年8月に受給者の所得等
を確認するため「所得状況
届」を提出する必要があります。

●支給月額(所得制限あり)

1級…52200円

支給月は2・5・8・11月

※毎年8月に受給者の所得等
を確認するため「所得状況
届」を提出する必要があります。

●支給月額(所得制限あり)

1級…52200円

支給月は2・5・8・11月

※毎年8月に受給者の所得等
を確認するため「所得状況
届」を提出する必要があります。

●支給月額(所得制限あり)

1級…52200円

お困りの方へ

社会福祉資金貸付

生活困窮世帯や医療費の負
担が多額になる世帯で、日
常生活の維持や医療費の支
払いに必要な資金の融資を
他から受けることが困難な
世帯を対象に貸し付けを行う。
(保証人必要)

①生活資金

貸付限度額…10万円

償還期間…10か月以内

償還方法…月賦

②医療資金

貸付限度額…

高額療養費の10分の9以内
(自己負担金を除く)

償還期間…4か月以内

償還方法…一括

据置期間…高額療養費の
交付日まで。

障害者手帳とは
・身体障害者手帳
・療育手帳
・精神障害者保健福祉手帳
の3種類です。



【問合わせ先】
保健福祉課 福祉係

(ふれあいセンターびらとり)

☎4-6112

お気軽にお電話ください。

今月のワンショット



パチラー保育園栗拾い(10/15)

まちの人口と世帯数

	(前月比)	
人口	4,821 人	(- 5 人)
男	2,352 人	(- 4 人)
女	2,469 人	(- 1 人)
世帯数	2,487 世帯	(- 6 世帯)

※ 10 月末現在の住民基本台帳による



ライトアップ「錦秋」ハートの看板(10/27)

楳の実吟社 俳句

遠き日や夜なべの亡妻のミシンの音
 医者へ行く一つ身縫いし夜なべかな
 積み上げし芋のコンテナ夫笑顔
 秋めきて軽き寝息をそれぞれに
 山萩の目に触れず散りゆくか
 ネオン無き此の町が好き星月夜
 熱々の胡桃割る香とつまみ食い
 公園に茶房の出来て小鳥来る
 故里に向かふ道路は萩深し
 流れ星ふる里までも照らしそう
 孫拾う分は残して栗拾う
 故里も遠くなりけり萩の雨
 古里の昔語りつ胡桃搗る

井内 青風
 内海 綾子
 遠藤 紫光
 川上 八重子
 熊谷 厚子
 柴田 紫梢
 千葉 俊子
 長野 新一
 中道 サト
 道政 サツ子
 山崎 喜峰
 吉野 千佳女
 渡辺 正子



役場関係 電話番号

- 平取町役場 ☎ 2-2221
- 総務課(代表) ☎ 2-2221
- まちづくり課 ☎ 2-2222
- 産業課 ☎ 2-2223
- 税務課 ☎ 2-2224
- 出納室 ☎ 2-2225
- 建設水道課 ☎ 2-2226
- 議会事務局 ☎ 2-2227
- アイヌ施策推進課 ☎ 2-2341
- 農業委員会・土地改良区 ☎ 2-2695
- 観光商工課 ☎ 3-7703

ふれあいセンターびらとり ☎ 4-6111

- 保健福祉課
保健推進係・福祉係 ☎ 4-6112
- 介護支援係・介護保険係 ☎ 4-6114
- 町民課 ☎ 4-6113
- 児童館 ☎ 2-3026
- 子ども発達支援センター ☎ 2-3400
- 地域包括支援センター
「ほほえみ」 ☎ 2-3700
- 図書館 ☎ 4-6666

- 平取町教育委員会
- 中央公民館 ☎ 2-2619
- 町民体育館 ☎ 2-2749
- 二風谷アイヌ文化博物館 ☎ 2-2892
- 沙流川歴史館 ☎ 2-4085
- 役場振内支所 ☎ 3-3211
- 役場貫別支所 ☎ 5-5204
- 平取町国民健康保険病院 ☎ 2-2201
- 平取町社会福祉協議会 ☎ 4-2267
- 平取町外2町衛生施設組合 ☎ 2-2024

平取消防署 ☎ 2-2361



ホームページ QR コード