

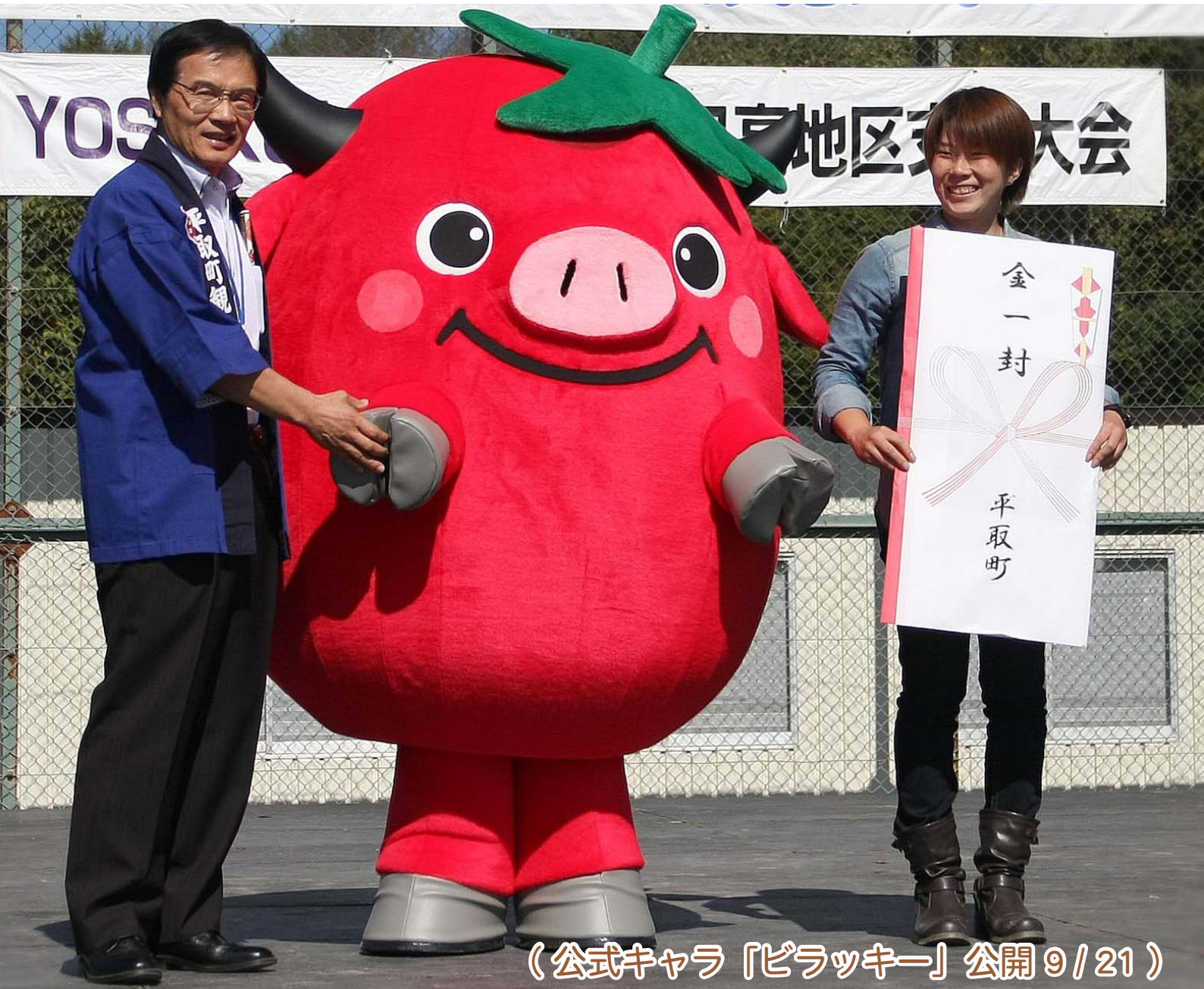

広報 びらとり 2014 10

No. 639
月号

一人ひとりがまちづくりの主役です 輝くびらとり未来につなごう



(公式キャラ「ピラッキー」公開9/21)

特集	第35回 沙流川まつり (晴天に恵まれ大賑わいの祭典!)	P 2
	びらとりニュース (公式キャラ「ピラッキー」紹介)	P 4
	まちのひろば	P 6
	すこやかだより	P12
	食育だより	P 5
	教育委員会からのお知らせ	P 8
	図書館へ行こう	P13

第35回びらとり沙流川まつり



町 内最大のイベント「びらとり沙流川まつり」が9月21日、二風谷ファミリールンドで開催されました。絶好の天気恵まれ、町内外から約1万2千人の方が会場を訪れました。

オープニングセレモニーとして、平取町の公式キャラクター「ビラッキー」がお披露目され、午前中はYOSAKOIソーランの演舞が行われ、平取義経なる会のほか、今年のYOSAKOIソーラン祭りで準大賞に輝いた北海道大学「縁」や平岸天神などの招待チームが華麗な演舞を披露しました。

午後からは陸上自衛隊第7音楽隊による吹奏楽演奏、黒人歌手の「ジェロ」さんの歌謡ステージなどで会場は盛り上がりを見せていました。

このほかにも、びらとり和牛のバーベキューや、特産品お楽しみ抽選会など、来場者は平取の魅力存分に楽しんでいました。



はじめまして 平取町公式キャラクター 「ビラツキー」です

町にも愛されるキャラクターを：このような声は全国のご当地キャラクターブームの中もあり、数多く寄せられていました。

そこで町では、今年度に公式キャラクター作成の計画を総合計画審議会と議会にて承認頂き、主に一般の方で構成されたキャラクター選考委員会を設立しました。

この選考委員会において募集方法と決定方法が検討され、町内外に幅広く募集したところ、全166点と多くの応募を頂きました。

決定にあたり、町内の子どもたちの意見も取り入れようと小学生・中学生・高校生の全生徒にも投票頂いた結果を参考に、町の特産物であるトマト・和牛・黒豚・すずらんをモチーフにしたデザインが採用されました。

キャラクターの名前は「ビラツキー」と命名。9月21日に開催されたイベント「沙流川まつり」で初めて公開され、舞台では考案者の奈良咲枝さんが紹介されるとともに、ビラツキーの初めてのお仕事が始まりました。

つ角
びらとり和牛の

トマトのヘタ



びらとり黒豚の鼻

考案者
なら さきえ
奈良咲枝さん
(※本誌表紙写真)

トマトのような真っ赤な身体

すずらんのしっぽ

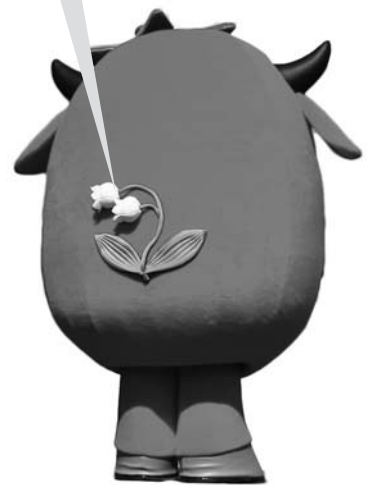

ビラツキーのプロフィール

なまえ	ビラツキー ※由来：「be lucky」＝「ラッキー！ついてる！」 一緒に写真を撮ると幸せになるってウ・ワ・サ
せいべつ	ヒ・ミ・ツ
たんじょうび	7月1日（開町日）
せいかく	好奇心いっぱい、食いしん坊
とくぎ	さわったトマトが赤くなる・・・（気がする）
こうぶつ	びらとりトマト、びらとり和牛、びらとり黒豚（妖精なので共食いではありません）
くちぐせ	イランカラフテ～アイヌの人々のあいさつで「こんにちは」という意味だピラ
じこしょうかい	好物のびらとりトマトを食べ過ぎて赤くなったトマトの赤い丸い体に、しっぽはスズラン、豚の鼻、牛の角を持つ妖精のビラツキーだピラ

よい食一生 ● 食育だより

6月は『食育月間』・
毎月19日は『食育の日』

保健福祉課 保健推進係

★当日会場でみんなで作ってみよう!★

10月26日(土)開催 平取町食育セミナー
作ってみよう!! 参加体験コーナーの紹介

『トマトパフェ』づくりに挑戦!!



<使用する地場産品>

- ・完熟トマトアイス
- ・青トマトジャム
(岩知志加工クラブ)
- ・完熟びらとりトマト
- ◆これらの食材を使ってオリジナルパフェを作ります!!
- ◆参加費は無料です。ぜひ皆さん参加してください。

★平取町の食育推進活動情報★

びらとりを食べよう!! 料理講習会

「地産地消を学ぶ料理講習会」が10月9日(土)、ふれあいセンターびらとり2階栄養実習室で行われました。

会場にある『DINING CAFE 亜井“Luce” (ルーチェ)』のオーナーシェフである山岸亜衣先生(やまぎし あい)を講師に“ハンバーグドリア”と“びらとりトマトのカプレーゼ”の2品を実習しました。

家庭で作るハンバーグをおいしく仕上げるためのコツや、調理の下処理のポイントなどについて、丁寧に講習していただきました。実習後は、自分たちで調理したメニューのほかにシェフオリジナルデザートも一緒に参加者の皆さんと楽しく試食しました。

びらとりを食べよう! 料理講習会実習メニュー紹介

★お店のメニューを家庭で再現★ びらとり和牛と黒豚の 煮込みハンバーグドリア



【材料】(4人分)

～ハンバーグ～

合い挽肉 400g
塩 小さじ1弱(4g)
粗挽き黒胡椒 1g
溶き卵 50g (M玉)
牛脂 10g
鮎色玉ねぎ 220g (約1個)
〔 麩(砕いて牛乳に浸す) 10g
牛乳 適量

～煮込みソース～

びらとりトマト 2個
三温糖 大さじ2
水 大さじ1
赤ワイン 1/3本
ハイツデミグラス 1缶
中濃ソース 適量
ローレル 2枚
タイム 3本
バジル 3枚
ピュアオリーブオイル 適量

～リゾット風ライス～

かために炊いたご飯 400g
生クリーム }
水 } 各適量
塩・粗挽き黒胡椒 }
ピュアオリーブオイル }
～仕上げ用～
素揚げスライスかぼちゃ 16枚
とろけるチーズ 2枚
粗いパン粉 適量
パセリ(みじん切り) 適量

【作り方】

- ① 挽肉に塩・胡椒を入れ粘りが出るまで混ぜ、溶き卵と牛脂・鮎色玉ねぎと麩を入れ、空気を含ませるようによく混ぜ合わせ、4つに等分し空気を抜きながら形を整え、細かく砕いたパン粉をまぶす。(分量外)
- ② フライパンに油を敷き、①を置いてから中火で焼く。両面にこんがり焼き色がついたらバットに上げる。
- ③ 別のフライパンに三温糖・水を入れ火にかけて、カラメル状になったら赤ワイン・ローレル・タイムを入れ煮詰める。
- ④ 鍋にオリーブオイル・バジルを入れ、湯むぎしたざく切りトマトを加え、木ベラでつぶしながら沸かさないように煮詰める。デミグラスソースを加え弱火で温め、③を加え、②のハンバーグを入れコトコト煮込む。
- ⑤ フライパンにオリーブオイル、生クリーム、水、胡椒を入れ火にかけて、味をみながら塩を加え、ふつふつ沸き始めたらご飯を加え味を調え器に盛る。
- ⑥ ⑤に素揚げかぼちゃを並べ、ハンバーグ、チーズ、ソース、粗いパン粉の順にのせ、250℃のオーブンで10分焼く。最後に刻みパセリをちらす。

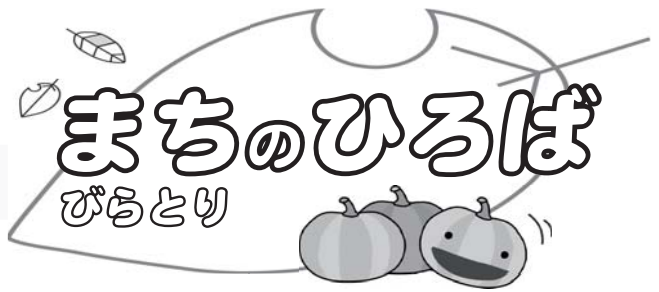

ふれないゴスペルDAY (9/21)

ふれないゴスペル DAY 実行委員会主催によるゴスペルライブが振内町民センターで行われ、胆振地区を中心に活動しているゴスペルクワイア「Living in Praise」を招いて、ゴスペルライブを行いました。
◎この事業は「町民税 1% まちづくり事業」を活用し開催されました



さっぽろオータムフェスト (9/25 ~ 28)

札幌大通公園を主会場に行われた「さっぽろオータムフェスト」に、9月25日から28日の4日間、平取町から出店しました。
大通公園の「札幌大通ふるさと市場」では、道内各市町村が特産品を持ち寄って出店しており、平取町はびらとり和牛のカルビ丼やポークフランクなどを販売しました。

イチャ（穀物の収穫）体験事業 (9/27)

町イオル再生事業の一環である、イチャ（穀物の収穫）体験事業が二風谷地区で開催され、町内外から約40人が参加しました。
参加者はイナキビの収穫体験をしたあと、収穫を祝う儀礼・儀式、イナキビを使ったシト（団子）とそば作り体験を行いました。



沙流川歴史館 特別展 (9/30 ~ 11/30) 平取町ゆかりの歌人 違星北斗・作家 鳩沢佐美夫

沙流川歴史館では、20世紀のアイヌ文学を代表する歌人「違星北斗」と作家「鳩沢佐美夫」の特別展を9月30日から開催しています。
この特別展は11月30日⑩まで沙流川歴史館で開催していますので、ぜひ会期中にご見学ください。

第43回全町老人の集い (10/1)

高齢者の生きがい・仲間づくりを促進することを目的に、町老人クラブ連合会主催による「第43回全町老人の集い」が中央公民館で開催されました。
集いでは、老人クラブ役員として活躍されている方々の表彰や、カラオケや舞踊などの芸能発表も行われ、参加者からは惜しめない拍手が送られていました。





新米「ななつぼし」寄贈（10/6）

平取町農協（仲山浩組合長）と平取町米麦改良協会（奥村俊也会長）から町内の小学校・中学校へ新米「ななつぼし」が寄贈されました。

この日は町内の学校を代表し二風谷小学校を仲山組合長と奥村会長が訪れ、児童会役員に新米を手渡しました。

寄贈された新米は7日の学校給食で提供されました。

アシリチェブノミ（10/12）

イオル再生事業による、アイヌ民族の伝統的な漁具を用いてサケを迎える儀式（アシリチェブノミ）が、今年も二風谷のオサツ沢で行われました。

カムイノミ（神への祈り）を行ったあと、アップ（^{かまぼり}釣針）やマレク（釣鉤）を使ったサケの捕獲のほか、サケを使った伝統料理の試食を体験しました。



第12回 観月祭 雅楽演奏会（10/12）

日高雅楽会主催の雅楽演奏会が義経神社本殿で行われました。

日高雅楽会は、雅楽の地域普及と古典音楽をとおして心を豊かにし文化発展に寄与することを目的に、平成12年2月に発会しました。

内閣総理大臣 100歳表彰

100歳を迎えられた方々の長寿を祝い、かつ、多年にわたり社会の発展に寄与されたことに感謝するとともに、ひろく国が高齢者福祉についての関心と理解を深めることを目的に、老人の日記念行事として内閣総理大臣から祝状と記念品を贈呈しています。今年度は池田正明さんが受賞されました。これからもお元気で長生きしてください。



教育委員に堀内敏明さん任命

平取町教育委員として堀内敏明さん（振内町）が任命され、川上町長から任命書が渡されました。

教育委員は、教育に関して深い見識を持つ人の中から、町長が議会の同意を得て任命します。

任期である平成26年10月1日から平成30年9月30日までの期間をご尽力頂くこととなります。

教育委員会からのお知らせ

英語でアルファベットビンゴにチャレンジ！

－ 平取町研究推進事業：外国語活動公開研究会開催 －

平成 26 年度の平取町研究推進事業の一つである「外国語活動」の公開研究会が、指定校の平取小学校にて 9 月 16 日に開催されました。町内の教職員や教育委員など約 50 人が参観する中、5 年生は緊張しつつも真剣に外国語活動に取り組んでいました。

「アルファベットをさがそう」の単元では、アルファベットクイズやアルファベット BINGO にチャレンジしました。



～ What do you want? ～の問いに、～ THE “G” ,please. ～と反応してアルファベットを指定したりするなど、生き生きと学習し、外国語に慣れ親しみ、ビンゴ完成に向けて取り組んでいました。

授業を終え、開会式・情報提供の後、「外国語を用いて、積極的にコミュニケーションを図ることができる指導の在り方」を協議テーマとして、今後の外国語活動の充実に向け、有意義な意見交換を行い、無事終了しました。

「発想」・「創造」・「発表」あったらいいな こんなもの!!

－ 子ども教育委員会：5つの小学校からの提言 －

平成 26 年度平取町子ども教育委員会が町内 5 つの小学校から代表として選ばれた 15 人を子ども教育委員として任命し、「発想」・「創造」・「発表」をキーワードに 9 月 23 日に開催されました。

事前に各学校では「子どもたちのためになる物」を考えてもらい、アンケートなどをとったりしながら意見をまとめ、子ども教育委員会で発表しました。

子ども教育委員は「10 万円プロジェクト」「あったらいいな、こんなもの」「仲良く遊ぼう計画」「みんながルールを守り、仲良くなる学校を目指して」「学習を充実させるために」のタイトルで工夫を凝らし、5 分程度の提言発表を協力しながらしっかりとやり遂げていました。



その後、2つのグループに分かれての討議・審査を行い、大人の教育委員とともに意見交換をして、グループの意見をまとめ発表しました。良いアイデアや取り組みを共有し、平取町の教育を身近に感じて、社会に参加する意識も図られた子ども教育委員会でした。

最初はぎこちなさも見られましたが、他己紹介や昼食などで打ち解け、和やかな雰囲気は無事終了することができました。今後も教育行政推進の参考とするため、子ども教育委員会を継続していきたいと考えています。

木のおもちゃで楽しみました！ ～子育て講座～

9月9日、町内の幼児から小学生を対象に木育をテーマとして、カプラ（積み木）、木の砂場、木のおもちゃ、さらにボードゲームを楽しむ子育て講座を開催し、親子で約90人が参加しました。

木の砂場では、幼児や保護者たちが大勢集まる憩いの場となり、また、さまざまな種類の木のおもちゃで遊び、交流を深めていましたが、カプラでは、高学年の児童たちが協力し合って積み上げたり、中には椅子を使って、自分の背丈よりも高く積み上げるなど、遊び方も様々でした。



また、インストラクターにルールの説明を聞きながらボードゲームを楽しみ、奥の深い内容や種類の多さに大人たちも驚き、児童たちは時間を忘れてゲームに没頭し、とても楽しい雰囲気の講座となりました。



稲刈りを体験しました ～キッズチャレンジ THE あぐり 2014～

農作物の育成から収穫までを体験するキッズチャレンジ THE あぐりでは、今年度は稲作を題材とし、5月に田植えを行い、7月に生長観察をし、3回目の9月27日には「稲刈り」と「はさがけ」を行い15人の参加がありました。



5月末に植えた苗が、生長して立派な稲穂となり、鎌を使って稲を刈る人と刈った稲を縛ってまとめていく人の2つの担当に分け、2人一組で作業を進め、2時間かけて全て刈り終え、その後、稲の品質を保ち美味しいお米にするため、刈り取った稲を天日干しにして水分を抜く「はさがけ」という作業を行いました。児童たちは、田んぼなどにこぼれ落ちた稲穂を、無駄なく丁寧に拾い集めるなど、食の大切さを学び、充実感にあふれた様子でした。



文化サークル紹介

シェイク イン ブラック
SHAKE・IN・BLACK

幼児から大人まで、ヒップホップをメインに楽しくレッスンしています。子どもクラスはキッズとジュニアに分けてレッスンしており、毎回元気いっぱい笑顔いっぱいです。大人クラスは柔軟、ストレッチ、筋トレ、リズムにのって簡単なダンスなどしています。

運動不足、踊りが好き、音楽が好き、興味のある方お待ちしております！

活動日 第2・3・4土曜日
子どもクラス (17:30～19:30)
大人クラス (19:30～21:00)

活動場所 振内町民センター 集会室
《会員募集中》 連絡先 西山さつき ☎080-1883-6248

創立年	平成24年
代表者	西山 さつき
会員数	20人



教育委員会からのお知らせ

5種目で大会新記録!! ~第31回町民マラソン大会・第4回町民駅伝大会~



9月28日、本町親水公園で町民マラソン大会・駅伝大会が開催されました。

マラソン大会では、多くの町民が参加しやすいように大人と一緒に走る幼児の部もあり、駅伝大会を含め、昨年より23人多い109人が参加し、秋晴れのさわやかな天候のもと、好タイムを目指しました。



部 門	距離	氏 名	学校名等	記 録
幼児	男子 1km	山口 翔生	苦小牧市	5分10秒77
	女子 1km	丸山 夕菜	弥生保	5分10秒01
大会新記録				
小学生 1年	男子 1km	丸山 透和	貫気別小	4分17秒69
	女子 1km	粟津 結葵	紫雲古津小	5分15秒68
小学生 2年	男子 1km	神田 森太郎	平取小	4分27秒95
	女子 1km	吉田 悠華	平取小	4分41秒48
小学生 3年	男子 2km	丸山 大翔	貫気別小	8分49秒02
	女子 2km	小向 杏実	貫気別小	9分17秒71
小学生 4年	男子 2km	森島 隼佑	平取小	8分44秒49
	女子 2km	山道 光姫	二風谷小	9分22秒04
小学生 5年	男子 3km	川上 凛	振内小	13分26秒18
	女子 3km	藤江 悠乃	振内小	15分25秒73
大会新記録				
小学生 6年	男子 3km	船越 壘	平取小	10分52秒36
		船越 摩也	平取小	11分47秒19
	女子 3km	吉田 聖那	平取小	13分40秒02

ランナーたちは、沢山の声援を受けながら最後の力を振り絞りゴールし、走り切った達成感からか、すがすがしい笑顔がたくさん見られました。

また、5種目で6つの大会新記録が生まれる大会となりましたが、来年も記録更新を目指してがんばりましょう!



部 門	距離	氏 名	学校名等	記 録
中学生 1年	男子 6km	遠藤 胤寿	平取中	31分57秒98
	女子 4km	仲山 明里	平取中	17分45秒30
中学生 2・3年	男子 6km	津川 義貴	平取中	26分25秒65
	女子 4km	森島 葵	平取中	15分55秒02
青年 (30歳未満)	男子 6km	久米 智之	荷 菜	29分07秒66
成年A (30~39歳)	男子 4km	中村 正範	紫雲古津	16分05秒72
成年B (40~49歳)	男子 4km	中道 真仁	本 町	16分46秒49
	女子 3km	樫野 久美子	本 町	16分50秒47
壮年 (50歳以上)	男子 3km	荒田 薫	荷 菜	13分30秒12
	女子 3km	大塚 恵美子	本 町	17分42秒10
駅 伝 4km	森島 葵 (平取中)・船越 摩也 (平取小)			大会新記録
	瀧 侑里 (平取中)・船越 壘 (平取小)			14分19秒88

※表中の記録は各部門の1位と大会新記録のみ掲載しています。

ピラキキとビタミン体操

博物館特別展「アイヌ民俗資料を守り伝える力」

～ 12月15日まで開催中～

特別展の趣旨

近年、各地域の博物館でアイヌ文化の正しい理解・発信に向けた資料管理が求められています。本来の生活環境とは異なる場所にある生活用具を大切に保管していけるよう、様々な保存科学の手法が導入されるようになりました。

二風谷アイヌ文化博物館では平成25年度より、文化財保存科学の手法を駆使した展示環境の整備に着手しています。本展示はガスバリアフィルムによる民具の保護、防虫対策、X線CT調査の成果とその応用をまとめ、保存管理の更なる資質向上に繋げていくことを目的として実施するものです。

漆器のX線CT調査について

アイヌの暮らしの中で伝世されてきた漆器は、北海道を取り巻く物流や生活誌を紐解く上で欠かせない民具です。しかし、カムイノミ（カムイへの礼拝）の道具であるトゥキ（杯）やオユシペ（天目台）、日常用具のイタンキ（椀）などの素材・構造や制作地・時期等に関しては、まだ分からないことが数多くあります。

そこでこの度、館所蔵の漆器に対し、健康診断も兼ねて初めてX線CTスキャナを用いた調査を実施しました。その結果、漆の塗膜により外観からは判別できなかった木地に関する制作過程（木取りの方法：縦木取り・横木取り、木組みの構造、布着せの有無など）が一目瞭然となりました。

また、過去にくわえられた修復部位が三次元的に特定されるとともに、その技法の情報も得られています。外部からは観察されない微小な割れ、破損、部材の脱落を含めた劣化の有無も客観的に特定することができました。

資料管理の今後へつなげていくために

アイヌ民俗資料の多くに表面からは見えない情報があり、X線CT調査の成果は新たな知見や研究課題を私たちにもたらしてくれます。

非破壊で行うことができる構造分析、将来を見据えたカルテづくりにも有効です。文化財保存科学を駆使して民具の地域性が整理されていけば、地方ごとの技術継承や信仰（祭祀具）の理解にも寄与できると考えられます。

先人の思いが込められた民俗資料を良い状態で遺していくことは、現代を生きる私たちの大きな課題です。今後も関係機関と協力しながら収蔵品の保存に努めていきます。

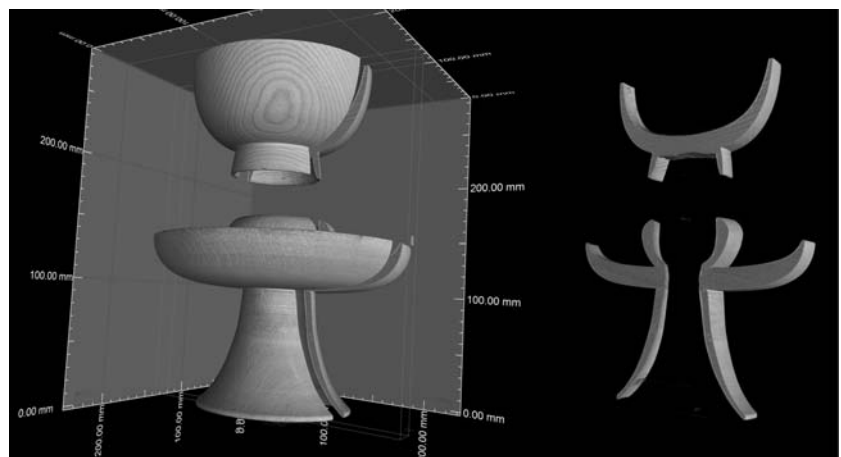

博物館所蔵のトゥキ（杯）・オユシペ（天目台）およびCT画像

目指せ!!はつらつ健康

すこやかだより

Health Infomation

インフルエンザにご用心

インフルエンザって？

インフルエンザは、インフルエンザウィルスの感染によっておこる、感染力の強い病気です。

ウィルスに感染後1～3日間の潜伏期間を経て、突然の38度以上の発熱、頭痛、関節痛、筋肉痛、体のだるさなどの全身症状と、鼻水、せき、のどの痛みなどのかぜ症状が現れます。普通のかぜと比べて症状が重く全身症状が強くなるのが特徴です。

高齢の方、基礎疾患を持つ方、妊娠中の方、乳幼児がインフルエンザにかかると、気管支炎、肺炎などを併発し重症化した場合は死亡することもあります。
症状が現れたと感じたら、早めに医師の診察を受けることが大切です。

高熱の出ないインフルエンザ!?
インフルエンザにかかっても、インフルエンザの種類や予防接種をしていたり、かぜ薬を飲んでいたり発熱しない場合があります。インフルエンザの流行期に全身症状が現れた場合は熱が低くてもインフルエンザの可能性がります。

かからないためには…

- 手洗い・うがいをする
- 人ごみを避ける
- マスクを着用する
- 湿度を高くする(60～70%)
- 部屋の換気をする
- パランスの良い食生活
- 十分な睡眠
- ストレスをためない
- 体を冷やさない
- 予防接種を受ける

うつさせないためには…

- せきエチケット
 - ① せきやくしゃみをしているときは、マスクを着用しましょう。
 - (マスクの説明書をよく読み正しく着用しましょう)
 - ② せきやくしゃみをするとき、マスクを着用していない場合はティッシュなどで口と鼻を押さえ、他の人から顔をそむけて2m以上離れます。
 - ③ 鼻水、たんなどを含むティッシュはふたつきのゴミ箱に捨てましょう。
- インフルエンザにかかってしまったら、学校や仕事は休みましょう。

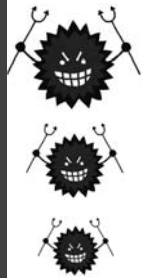

☆ワンポイント☆

手洗い

- ① 帰宅後・食事前・トイレ後などこまめに。
- ② 最低20秒以上石けんで洗いぬい。
- ③ 手の平だけでなく、指先や爪の間、手の甲や手首までしっかりと。



うがい

- ① くちゅくちゅ ペっ!
 - ② 2～3回口の中をゆすぐ。
 - ③ ながらら ペっ!
- 上を向いて、のどの奥まで届くように15秒。(3回以上)
- ③ もう一度、ペっ!
くちゅくちゅ ペっ!



予防接種のご案内

町内では、次の二つの病院でインフルエンザ予防接種を実施しています。

◎ 予約制ですので、必ず事前にご予約をお願いします。

■ 国保病院

☎ 2・2201

接種時間 13時～15時

■ 振内診療所 (月・水・金)

☎ 3・3004

接種時間 9時30分～15時

■ 料金 2400円

■ 接種開始 11月4日(火)～

「費用の助成」

インフルエンザにかかる肺炎などを併発し、重症化する可能性の高い次の方に対し費用の助成を行っています。

- 65歳以上の高齢者および60～65歳未満の重度障害者は半額助成 (1200円)

■ 未就学児および生活保護世帯の方は全額助成

■ 申し込み締め切り 12月26日(金)

問 保健福祉課 保健推進係

(ふれあいセンター びらとり内)

☎ 4・6112

図書館へいこう 平取町立図書館

ふれあいセンターびらとり・3階

○開館時間 火～金曜日 10:00～18:00 土・日曜日 10:00～17:00
 ○休館日 月曜日・祝日 ※月曜日が祝日の場合は、その翌日も休館。
 TEL 4-6666 FAX 4-6871 E-mail risu2@guitar.ocn.ne.jp



新着図書のお知らせ

【小説・エッセイ】

『アイネクライネナハトムジーク』
／伊坂幸太郎

『歌舞伎町ダムド』／誉田哲也

『繁栄の昭和』／筒井康隆

『一人っ子同盟』／重松清

『きょうのできごと、十年後』

／柴崎友香

『フォルトゥナの瞳』／百田尚樹

『昨日のまこと、今日のうそ』

／宇江佐真理

『ダブル・フォールト』／真保裕一

『にじいろガーデン』／小川糸

『近所の犬』／姫野カオルコ

『オロマップ 森林保護官樋口孝也』

／吉村龍一 ※日高が舞台の小説



【家庭・生活・趣味】

『つま先から編む、かんたん、かわい
い靴下』／大内いづみ

『おんなの子とおとこの子の晴れの日
と発表会の服』／日本ヴォーグ社

『症状別不調のときに食べたい
ごはん』／コウ静子



【社会・経済・その他】

『アフガニスタン ぼくと山の学校』
／長倉洋海

『わたしは13歳、学校に行けず
に花嫁になる。』／プラン・ジャパン

『「自分」の壁』／養老孟司

『叱られる力』／阿川佐和子

『子育てハッピーアドバイス

笑顔いっぱい食育の巻』／松成容子



新しいDVDが入りました！

- ・怪盗グルーの月泥棒
- ・怪盗グルーのミニオン危機一髪
- ・カンフーパンダ 2
- ・シュレック フォーエバー
- ・ヒューゴの不思議な発明
- ・マダガスカル 1～3
- ・ロックスおじさんの秘密の種
- ・トムとジェリー 1～10



※トムとジェリーは今まで図書館にあったDVDと同じ内容です。**新しい方は「図書館で見る」専用のDVDになります**ので、図書館に見に来てください。古い方のDVDは、今まで通り貸出しできます。

(DVDの貸出期間は1週間です)

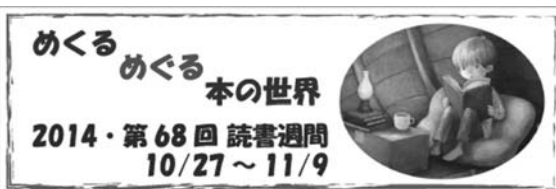

秋の夜長に読書はいかがでしょう？

図書ワゴン（移動図書館車）運行日程【11月】

6日（木）【貫気別地区】

- 10:45～11:15 荷負 遠藤和江さん宅前
- 11:30～12:00 貫気別生活館
- 13:15～13:45 芽生生活改善センター
- 14:00～14:30 旭生活館

7日（金）【振内地区】

- 11:00～12:00 山の駅ほろしり館
- 13:15～13:45 岩知志ふれあい館
- 14:15～14:45 豊糠生活改善センター

- 利用者カードがなくても、ご利用できます。
- 貸出期間は、**次回の巡回日まで**になります。
- 本の返却、不用な本のご寄贈も受け付けます。

11月の休館日

3・4・10・17・23・24日

12月の休館日

1・8・15・22・23・29～31日





■障害者支援施設すずらん収穫祭 (10/5)

役場関係電話番号

- 平取町役場 (本庁)
 総務課(代表) ☎2-2221
 まちづくり課 ☎2-2222
 産業課 ☎2-2223
 税務課 ☎2-2224
 出納室 ☎2-2225
 建設水道課 ☎2-2226
 議会事務局 ☎2-2227
 アイヌ施策推進課 ☎2-2341
 農業委員会・土地改良区 ☎2-2695
- ふれあいセンターびらとり ☎4-6111
 保健福祉課 ☎4-6112
 町民課 ☎4-6113
 児童館 ☎2-3026
 子ども発達支援センター ☎2-3400
 地域包括支援センター「ほほえみ」 ☎2-3700
 平取町社会福祉協議会 ☎4-2267
 図書館 ☎4-6666

- 平取町教育委員会
 中央公民館 ☎2-2619
 町民体育館 ☎2-2749
 二風谷アイヌ文化博物館 ☎2-2892
 沙流川歴史館 ☎2-4085

- 役場振内支所 ☎3-3211
 役場貫気別支所 ☎5-5204
 平取町国民健康保険病院 ☎2-2201

- 平取町外2町衛生施設組合 ☎2-2024

- 日高西部消防組合平取支署 ☎2-2361

平取町公式ホームページ



QRコード

句の実俳

秋めけど表情変えぬ壁の裸婦
 真黒な雲一掃きに秋の空
 ふる里の海遠くする秋時雨
 紅葉に雪の衣の大雪山
 空の色風の匂ひも九月かな
 秋雷に小さき命蝶の舞
 日の暮れて山にむかえし冬の声
 初孫はみのりの秋に名をもらい
 大鍋で煮る紫蘇の実の香り満つ
 朝の茶のうまさしみじみ老の秋
 黙禱のあいだも虫の音平和祭
 野地蔵の今年は青の盆衣
 故郷の五右衛門風呂や千千口さく

柴田 紫梢
 渡辺 正子
 中道 サト
 内海 綾子
 長野 新一
 吉野 千佳女
 川上 八重子
 千葉 俊子
 西塔 しずえ
 石森 礼子
 山崎 喜峰
 遠藤 紫光
 井内 青風



まちの人口と世帯数

人口	5,505人	(△7)
男	2,686人	(△7)
女	2,819人	(0)
世帯数	2,658世帯	(△8)

()内は前月比 9月末現在

交通事故発生状況

発生件数	3件	(1)
死者数	1人	(1)
傷者数	2人	(0)

()内は前年比 9月末現在

死亡事故ゼロ日数	245日
----------	------

発行/平取町総務課広報広聴係 ☎055-0192 北海道沙流郡平取町本町28番地

ホームページ <http://www.town.biratori.hokkaido.jp>
 Eメール info@town.biratori.hokkaido.jp
 ☎(01457)2-2221 FAX(01457)2-2277